KOMET
HAFTALIK
GENÇLİK MECMUASI
Sayı : 1 ★ 75 Kuruş
VİSTAVİZYON
Gözlüksüz
3 BUUTLU
Bu Sayıda
DEVVİ KROKET
TİMSAH ADAMLAR ÇETESİ
KİT KARSON
DEVİ KROKET
İz peşinde
DEVY KROKET TENESİYE YERLEŞEN MUHACİRLERDENDİ. BU KANUNSUZ MEMLEKETTE KANUNU KENDİ MEYDANA GETİRİYORDU...
... AZ SONRA YERLİLER AÇIK KALE KAPISINDA GÖRÜNDÜ...
İMDAAT! YERLİLER...

DÜNYANIN EN GÜZEL MECMUASI... **KOMET**'in

TÜRKİYE'DE NEŞRİ MÜNASEBETİYLE

Okuyucularına Hediyeleri

Kuraya İştirak etmeden
Sıraya Tâbi olmadan
Tek Kupon Biriktirmeden,
15 Haziran Akşamına Kadar 6 aylık abone olan bilâ istisna her okuyucuya makbuzu ile birlikte derhal hediyesi teslim edilir.

Veya

Orkestra için bütün Sesleri mevcut harika ağız Armonikası THE BANDMASTER

En Üstün Kalite Hakiki KAHA Lüks dolma kalemi

"TERCİH HAKKI SİZE AİTTİR"

Taşradaki okuyucular abone bedellerini posta havalesi ile KOMET idarehanesine gönderebilirler. Abone bedellerinin en geç 30-Haziran cuma akşamına kadar posta idarehanesine yatırılmış olması lâzımdır. Geç kalanlar hediyeden istifade edemezler. Abone bedeli KOMET idarehanesine intikal eder etmez hediyeler verilen adrese posta masrafı Komet idarehanesine ait olmak üzere derhal gönderilir.

● Komet'in Altı aylık Abone Bedeli 20 Liradır. ●

Adres: Nnriosmaniye, Gazi Sinan Paşa Sok. 10 Gediz Han Kat 3 İstanbul

KOMET

HAFTALIK GENÇLİK MECMUASI

Sayı : 1

ÇIKARAN :
KOMET PRES LİMİTED YAYINLARI
Nuruosmaniye Cad. Gazi Sinan Paşa Sokak 10. GEDİZ Han. 3/33 Cağaloğlu - İSTANBUL

SAHİPLERİ :
E. Egeli - N. E. Demirer

YAZI İŞLERİ MÜDÜRÜ :
Meral DEMİRER

İDARE YERİ :
Nuruosmaniye Cad. Gazi Sinan Paşa S. 10. Gediz Han 3/33
İstanbul

DİZİLDİĞİ YER :
DİZERKONCA Matbaası

BASILDIĞI YER :
APA OFSET BASIMEVİ

ABONE ŞARTLARI :
Yıllık (52 sayı hesabıyla) 40 T.L.
6 Aylık (26 sayı hesabıyla) 20 T.L.
3 Aylık (12 sayı hesabıyla) 10 T.L.
Yabancı memleketlere iki mislidir.
Sayısı her yerde 75 kuruştur.

UMUMİ BAYİİ :
Fazıl ve Nazmi Ünverdi Kollektif Şirketi - Ankara Cad. 48/1 - İstanbul

TAŞRA BAYİİ :
Sabri Özakar - Ankara Cad. 58

KOMET'in *Bu sayısını alan okuyucuları arasında*
TERTİPLEDİĞİ BÜYÜK - AVRUPA - GEZİSİ

SEYAHAT FİŞİ

İsim ve Soyadı : ....
Doğum tarihi : ....
Tabiyeti : ....
Bulunduğu şehir : ....

KLM
TANIYANLARIN TAVSİYE ETTİĞİ HAVA YOLU

LONDRA'ya KLM uçağı ile gidecek ve mecmuamız hesabına İngilterede bir hafta geçirecek olan TALİHLİ okuyucumuz, seyahatine İstanbuldan başlıyacak ve KLM uçağı kendisini tekrar İstanbul'a getirecektir.

Bu fişi doldurarak bize gönderiniz. Önümüzdeki hafta LONDRA'ya gidecek talihli SİZ olabilirsiniz.

İNCİ AVCILARI
UZUN BİR YOLCULUKTAN SONRA KAPTAN RODNEY VE YARDIMCISI SAM PERSEM BE ADASINA VARDILAR.. BÜTÜN İNCİ AVCILARI ADADA TOPLANMIŞLAR MALLARINI SATIYORLARDI...
GEÇ KALIYORUZ KAPTAN!. ÇIKANLARIN YERİNE YENİ TAYFA BULALIM..
HELE SAMİ'NİN MEYHANESİNE BİR UĞRAYALIM..
OO! GELENE BAK! KAPTAN RODNEY!.
KES SESİNİ SARI!. BİZ TAYFA TOPLAMIYA GELDİK!.
SAHİ Mİ DELİKANLI ?..
ÇEK ELİNİ!
KARIŞMA SAM!.
KIYMETLİ İNCİLER BULUP SENİ DELİ EDECEĞİM..
BAHSE Mİ GİRİYORSUN?
EVET KOCA KAFA! BAHSE GİRİYORUZ..
BEN YÜZ STERLİNG KOYUYORUM!.
HAYIR BEŞ YÜZ!
ÇILDIRDIN MI ?
HAH HAA! BEŞ YÜZ STERLİNG'İN VAR MI SENİN ?
HAYIR AMA BU VAR!
HAYDİ SEN DE ÇIK GEMİNİN SENETLERİNİ BAKALIM..
İŞTE BİZİMKİ!.
PEKALA BEN DE BENİM VİKİNG'İ KOYUYORUM..
KABUL ETME KAPTAN!.
ERTESİ GÜN ROD RESMİ İŞLERİ TAMAMLADI..
BİRAZ GEÇ KALMADINIZMI BAYIM ?
İNCİ YATAKLARI HEP TUTULDU DEMEK..
YALNIZ ŞURASI KALDI!
ÖLÜ ADAMLAR BURNU! BERBAT BİR YER...
NİYE NEŞESİZSİNİZ ÇOCUKLAR ?
SEBEBİNİ BİLİYORSUN SCHULTZ!.

AVUSTRALYADA TORRES BOĞAZINDA İNCİ AVINA ÇIKAN ROD VE SAM ESKİ DÜŞMANLARI SCHULTZ'A RASTLADILAR... ROLD, SCHULTZ İLE FAZLA İNCİ AVLAMAK HUSUSUNDA TEKNE ÜZERİNE BAHSE GİRDİ. FAKAT MÜTHİŞ DOADMAN, ROEF İNCİ TARLASINDA HİSSEDARDI...
DALGIÇ CO'YU BULMALIYIZ...
HAKLISIN DOAD!. ONU KEEFTE BULABİLİRİZ..
CO'NUN GEMİSİNDE ....
HER İNCİ İÇİN SANA HİSSE VERECEĞİZ CO!.
HAYIR DOED!.. ARTIK DALMIYORUM!..
SONRA GEMİYİ KAYBEDERİZ...
BOŞUNA VAKİT KAYBETMİYELİM... CO GİTMEYECEK !..
NE DEDİN ?.. NE DEDİN ?.
BU İŞE SCHULTZ SEVİNECEK DEDİM...
SCHULTZ HA ?. GELİYORUM ÖYLEYSE !..
BUNA ÇOK MEMNUN OLDUM CO!.
O GECE...
DEMEK DALIŞA GİDİYORSUN HA ?..
NE OLACAK ?.. ÇEKİL YOLUMDAN !..
DALIŞ YAPAMIYACAKSIN !..
BIRAK!
KİMO ?.
AÇ RİTA!. BENİM!
NE OLDU CO ?.
MÜHİM DEĞİL!.. DALACAĞIM RİTA!..
DEMEK BÖYLE!.. SCHLTZ HER ŞEYİ YAPABİLİR..
BAKALIM NE OLACAK ?.
ÜZÜLME RİTA!.. SCHULTZ'DAN DAHA ÇOK İNCİ TOPLUYACAĞIM !..
SEN ORADA ÇALIŞAMAZSIN! DERİN ORASI !..
BEDBİN OLMA SAM !

ROD İLE SAM PERŞEMBE ADASINDA BÜYÜK TALİHSİZLİKLE KARŞILAŞTILAR... ZENGİN İNCİ YATAKLARININ HEPSİ SATILMIŞTI...
BAŞKA ÇARE YOK! CANAVAR ADALARINDA AVLANACAĞIZ..
BU DELİLİK... ŞİMDİYE KADAR ORDAN DÖNEN OLMADI...
DAHA MAKUL DÜŞÜNMELİSİN KAPTAN!
HAYDİ KALK GİDELİM!..
İŞTE ONLAR... SARI SAÇLISI ANLADINMI?
EVET MİSTER SCHULTZ! SİZ YANIMDAN GİDİN ŞİMDİ...
AFEDERSİNİZ BAYIM.. DALGIÇ MI ARIYORSUNUZ?
EVET! SİZ DALGIÇ MISINIZ?
BU MINTIKANIN EN İYİ DALGICIYIM..
NEDEN İŞ ARIYORSUN ÖYLEYSE?
HASTAYDIM BAYIM! YENİ İYİLEŞTİM..
PEKALA SENİ TUTUYORUZ...
BÖYLECE ERTESİ SABAH YOLA ÇIKTILAR...
BU KAYALARIN ADI ÇIKMIŞ AMA VIZ GELİR..
CANAVAR
HER ŞEY HAZIR AHBAP!.
İYİ ŞANSLAR DOSTUM..
ERTESİ GÜN DALGIÇ TEKRAR DALIYOR...
BUNLARIN HEPSİNDE İNCİ VAR!
BİR ŞEY BULAMADIM!.. BELKİ YARIN!..
YERDE İSTİRİDYE BİLE YOK..
SUYUN YÜZÜNE ÇIKIYOR...

KANSAS KİT
KANSAS KİT, VE ARKADAŞI KARTAL KANSAS ÇÖLÜNDE YOLALIYORLARDI.
SUYU İDARE EDELİM, KARTAL. İKİNCİSU KAYNAK-YIRMİ KİLOMET-RE İLERDE!
KUM FIRTINA-SI!
BU FENA BİR FIRTINA. ATTAN İNİP BİR YERE SIĞINALIM!
YERE OTURUP YÜZLERİNİ GÖZLERİNİ ÖRTTÜLER.
FIRTINA DİNİNCE, TEKRAR YOLA KOYULDULAR.
ŞU MATRASI. ÇÖLDE BİR MATRA, KİM ATAR?
KARTAL, MATRAYI YERDEN ALIP KAN-SAS KİT, E UZATTI.
BİR KİLOMETRE SONRADA BİR KEMER BULDULAR.
SONRADA BİR ŞAPKA.
BİRİNİN BAŞI BELA-DA!
BELKİ SUYU BİTTİ VE ÇÖLDE KAYBOLDU!
ONU BULMAK KOLAY-DIR!
İŞTE ORADA!
HAREKETSİZ YATIYOR!
İYİKİ GÖRDÜK KARTAL, SU SUZLUKTAN NEREDE İSE ÖLECEK-MİŞ
1

BİRAZ SU İÇİNCE ADAM KENDİNE GELİR.
SEN KİMSİN? FIRTINADA KAYIP-MI OLDUN!
SANA NE!
HAYATINI KURTARDI-GIMA GÖRE BUNU SORMAK HAKKIM-DIR
EŞYALARIMI GERİ VE-RİN!
VER KAR-TAL, NASIL OLSA ONUN!
NE O ADETA KAFA TUTU-YORSUN!
BENİ NİÇİN KUR-TARDINIZ?
ŞİMDİ ÇEKİLİN BAKALIM ATIN YANINDAN!
BU DA NE?
BIRAK ONU ELİNDEN!
SU VE AT İÇİN TE-ŞEKKÜRLER!
ATIMIZI VE SUYUMUZU ALIP DEF-OLDU!
MERAK ETME KAR-TAL, DAHA FAZLA UZA-GA GİDE-MEZ! ŞAYRET ŞİMDİ..
YILDIRIM EFNDİSİNİN ISLIĞINA CEVAP VERDİ.
VE SIRTINDAKİ HIRSIZI YERE ATTI..

HERİF NE OLDUĞUNU ANLIYAMADI BİLE
AFERİN YILDIRIM! HAYDİ KARTAL!
BENİ ÖLDÜRMEYİN HERŞEYİ ANLATACAĞIM!
NEYİ ANLATACAKSIN? HAYATINI KURTARDIM, BANA SİLAH ÇEKTİN VE ATIMI ÇALDIN!
BU SEFER YANLIŞ KAPI ÇALDIN ARKADAŞ
SÖYLİYECEKLERİMİ DİNLEMEK İSTEMİYOR MUSUNUZ?
PEKİ ANLAT BAKALIM
FIRTINADA ATIMI KAYBETTİM. SİZİ GÖRÜNCE HASTA NUMARASI YAPTIM!
BANA YARDIMA KOŞACAĞINIZI BİLİYORDUM. ATINI ÇALMAYA KARAR VERDİM!
İYİ AMMA, NİYE? BİZ SENİ BURADA BIRAKMAZDIK Kİ, TERKEMİZE ALIRDIK!
BU BENİM İŞİME GELMEZ. HAVA KARARANA KADAR SINIRDA OLMALIYIM. HAYATIM TEHLİKEDE!
EE, SONRA
YABANCI ADAM KİT'E HEYECANLA HİKAYESİNİ ANLATTI.
ATLILAR GELİYOR!
BEN SİZE HAYATIMIN TEHLİKEDE OLDUĞUNU SÖYLEDİM!
PEKİ ATLA ATIMA LAREDOYA GİT, ORADA BENİ BEKLE!
ÇOK İYİ KALPLİSİNİZ BAYIM!
BANA HAKİKATI SÖYLE YETER!

ONA İTİMAT ETMEYE-CEKTİN!
ALDIRMA, ŞİMDİ ŞUNLAR-LA MEŞGUL OLALIM!
GELEN ŞERİFTİ, BİR CANİNİN KAÇMA-SINA YARDIM ETTİKLERİ İDDİASIYLE İKİ ARKADAŞI YAKALAYIP HAPİSE TIKTI. FAKAT KARTAL NÖ-BETÇİNİN HAKKINDAN GELMİŞTİ.
KALDIRIN BAKALIM ELLERİ-NİZİ!
ARKA TARAFTAN KAÇARSAK GÖ-RÜNMEYİZ!
ATSIZ KAÇAMA-YIZ Kİ!
KİMSE YOK, GEL KARTAL!
ŞERİF ATINI ARKA TARAFA BIRAKMIŞTI İNŞALLAH GENE ORADADIR!
ŞANSIMIZ VAR!
ŞERİF MAKAMINDA DEĞİL!
SHERIFF
HEY! BUNLAR BUGÜN YAKALADIĞIN ADAMLAR DEĞİL Mİ?
EVET!
BEN ŞİMDİ ONLARI AYNI DELİĞE TI-KARIM!
AHIRDA BİR GÜRÜLTÜ VAR!
DIŞARI ÇIKAR-DIKMI SONU KOLAY..
İMKANSIZ KAPI KİLİTLİ KARTAL!
DEVAMI VAR

DEVİY KROKET

YUVASIZ Çocuklar

YAZAN: KEMALETTİN TUĞCU

— 1 —

— Yürüsene, ne duruyorsun?

Ağabeyisinin yanında tin tin koşan küçük kız nefesi kesilerek ara sıra durumsadıkça öteki darılıyordu.

Tomris de ne olduğunu şaşırmıştı. Her akşam yaptığı gibi, yemek yer yemez bir köşeye kıvrılmış, uyumağa başlamıştı. Ama bu akşam, ağabeyisi ağlıya ağlıya onu sarsıp kaldırmış ve:

— Kalk, gidiyoruz, burada bizi istemiyorlar, demişti.

Bu ne demekti kuzum? Babalarının evi değil miydi burası? Şimdiye kadar ne diye oturuyorlardı?

Engin onun küçük ayakkabılarını giydirirken pıtır pıtır yaş döküyordu. Yanağının biri kıpkırmızıydı. Sanki birisi kırmızı boyalı elini yapıştırmıştı oraya. Elleri de titriyordu.

Tomris yemek odasından babasının dik dik bağırdığını da duymuştu. Bu akşam hepsinden beter bağırıyordu:

— Daha orada mısın? Defol, şimdi elimden bir kaza çıkacak.

Doğdukları evden kovulmuşlardı.

Uyku sersemi sendelerken ağabeyisi onu kucağına almıştı. Merdivenleri inerken arkalarından babasının bağırdığını duymuştu:

— O yumurcağı da mı götürüyorsun? İsabet, isabet. Ananız başıma belâ diye bırakmıştı zaten. Cehenneme kadar..

Dışarda serin bir yaz gecesi ve ay ışığı vardı. Her zaman oynadığı bahçeyi geçerken kızın uykusu açılmıştı. Ama yine kendisini rüyada sanıyordu.

Ağabeysi onu koşturuyordu âdeta. Sokak kapısını açmış, tekrar kapatmış, tenha yolda bir kere durarak geriye eve bakmıştı.

Evin geniş ve ışıklı pencerelerinde babalarının gölgesi görünüyordu. Üvey anneleri odalardan birisinde geziniyordu.

Sokak kapısının sesini duymuş olmalıydılar.

Enginin, ağabeysinin o zaman boğazından bir hıçkırık boşandı. Kardeşini yere indirdi. Bileğinden sımsıkı tutarak yürürken ağlıyordu. Küçük kız o zaman korktu. Herhalde çok fena bir şeyler olmuştu. O da ağlamağa başladı.

Köşe başında Engin durdu. Elinin tersiyle gözlerini kuruladı. Ceplerinde mendil aradı.

— Yürüsene Tomris, ne duruyorsun?

İki kardeş, şimdi aydınlık caddeye çıkmış, bir kenardan yürüyorlardı. Artık evleri onlardan uzakta kalmıştı. Otomobiller, tramvaylar akın akın geçiyor, yaya kaldırımlarında yürüyenler onlara çarpıyor, belki onları da gezmeğe çıkmış sanıyorlardı.

Küçük kız biraz sonra yürüyemez oldu. Ağabeysinin pençesindeki bileği kıpkırmızı kesilmiş ve acımıştı. Hırslı hırslı yürüyen Engin onu sürüklüyordu.

— Yürüsene, yoksa bırakırım seni burada.

Çocuk koşmağa gayret etti. Ayakları birbirine dolaştı. Yeniden ağlamağa başladı.

Engin sesini tatlılaştırdı:

— Dur, bari kucağıma alayım. Sus, ağlama işte.

Şimdi birdenbire kendisinde bir başkalık duymuştu. Kızkardeşini onların yanında bırakmadığına ne iyi etmişti.

Artık babasının kendisine vurduğunu, tokatladığını ve kovduğunu düşünmüyordu. Şimdi nereye gidebileceğini araştırıyordu. İstanbulda, bu taraflarda kimseyi tanımıyordu.

Uzakta, çok uzakta Tarık vardı. Fatihte oturuyordu. İki defa onların evine gitmiş, beraber ders çalışmışlardı. Sultanahmetten oraya kadar bu çocukla nasıl gidilirdi?

Serbest eliyle cebini yokladı. Orada, bir gün evvel defter almak için babasından istediği yetmiş kuruş öylece duruyordu. Zaten bu akşamki kavga bundan çıkmıştı ya.

Kalın metot defterinin yüz yirmi kuruş olduğunu söyleyince annesinin yerine gelen o kadın bağırmış ve babası gelir gelmez de işi ona anlatarak tam bir saat azar işittirmişti.

Daha sonra, odada ders çalışırken çağıran babası sağ eliyle bir şamar vurmuş ve şaşıran oğlunu kovmuştu.

Engin, babasına ait olan bu parayı öylece sokağa fırlatmak istedi. Fakat aklına süt babasının, bayramda elini öpmeğe gittiği süt babası Ahmet efendinin bir sözü geldi:

— O evi döşeyip dayıyan büyük babandı senin. Annenin babası. Asaf bey hiç sıkılıp utanmadan o eşyaya, o kurulu düzen eve nasıl getirdi o el karısını?.

Böyle şeylere pek aklı ermezdi Enginin ama o evin eşyasının hep annesine ait olduğunu biliyordu. Zaten ev de büyük babasından annesine kalmıştı.

— Nereye gidiyoruz Engin ağabey?

Kardeşi böyle soruyordu. Engin iyice yorulmuştu. İçinden:

— O evde bizim de hakkımız var, dedi.

Durağa gelince tramvay bekledi. Fatih arabasına bindiler. O saatte ne de tenha oluyordu tramvaylar...

Fatihe çabucak vardılar. Engin caddeden ayrılarak sokağa girdi. Üç katlı evin önüne gelince istemiye istemiye zile bastı.

Cevap yok.

Bir daha bastı.

Sokakta kimseler yoktu. Üst katın pencerelerinde ışık vardı. Yüreği ezik ezik çarparken kapı aralandı. On, on beş yaşında bir erkek çocukla, saçı, başı dağılmış beş altı yaşındaki kızı gören hizmetçi:

— Ne istiyorsunuz? diye sordu.

— Tarığı göreceğim biraz, dedi.

— Tarığı mı? Bu saatte ne yapacaksınız? Yarın gelin.

Hemen kapıyı kapatmak istiyordu. Arkadan, evin içinden bir ses:

— Kim o Peyker, diye sordu.

Hizmetçi başını geri çevirerek:

— İki çocuk, hanımcığım, dedi. Tarık beyi görmek istiyorlarmış.

İçerideki ses:

— Şimdi sırası mı? dedi. Yarın gelsinler.

Engin ağlamaklı bir sesle:

— Benim teyzeciğim, diye seslendi.. Ben Tarığın arkadaşı Engin.

— Engin mi? Hangi Engin?

Hizmetçi biraz geri çekildi. Oğlanın gözlerinden yaş indiğini görmüştü. Hanımına gizlice işaret etti. Tarığın annesi kapıya yaklaştı. Bir bakışta çok mühim şeyler olduğunu anlamıştı.

— İçeriye gel yavrum, diye seslendi.

Engin çini döşeli antreye girdi. Kardeşini elinden tutmuş, dimdik duruyordu.

— Kardeşimi bu gecelik misafir eder misiniz? Yarın başka yere gideceğiz. İstanbul tarafında tanıdığımız kimse yok.

Gözlerinden ip gibi yaşlar indiğinin, sağ yanağının mosmor çürük olduğunun ve gözlerinin etrafının kıpkırmızı kesilip göz aklarına kan geldiğinin farkında değildi.

Kadın çok mühim bir şeyler olduğunu sezmişti:

— Gelin, gelin oğlum, dedi. Peyker, ne beklettin misafirleri. Girin içeriye. Yaksana elektriği Peyker.

Misafir odasındaki ışık Enginin gözlerini yaktı. Kardeşini kadife koltuklardan birisine oturttu.

Bir dakika geçmeden arkasında pijama ile Tarık odaya inmişti. Annesi de omuzlarına bir süveter alarak gelmişti.

Engin, elleri yüzünde ağlıyordu. Küçük kız korku ve endişe içinde ağabeyisinin kolunu tutmuştu. Dudağı kıvrılıyor, ama ağlamağa korkuyordu.

(Devamı var)

VİSTAVİZYON Gözlüksüz 3 BUUTLU

Baskı ve resim tekniğinin yeni bir harikası da VİSTAVİZYON (gözlüksüz 3 buutlu) dur. KOMET bu sayısında orta renkli sayfanın altında bir band halinde Türkiyede ilk VİSTAVİZYON'u takdim etmektedir. Resimli romanı okurken dikkatle resimlere bakarsanız, şahısların size doğru geldiğini ve resimlerin derinleştiğini görürsünüz. İleride sizlere daha orijinal örnekler vereceğiz. Lûtfen sayfayı çevirip VİSTAVİZYON'a bakınız.

İNCİ İLE KARABAŞIN MUZİPLİKLERİ

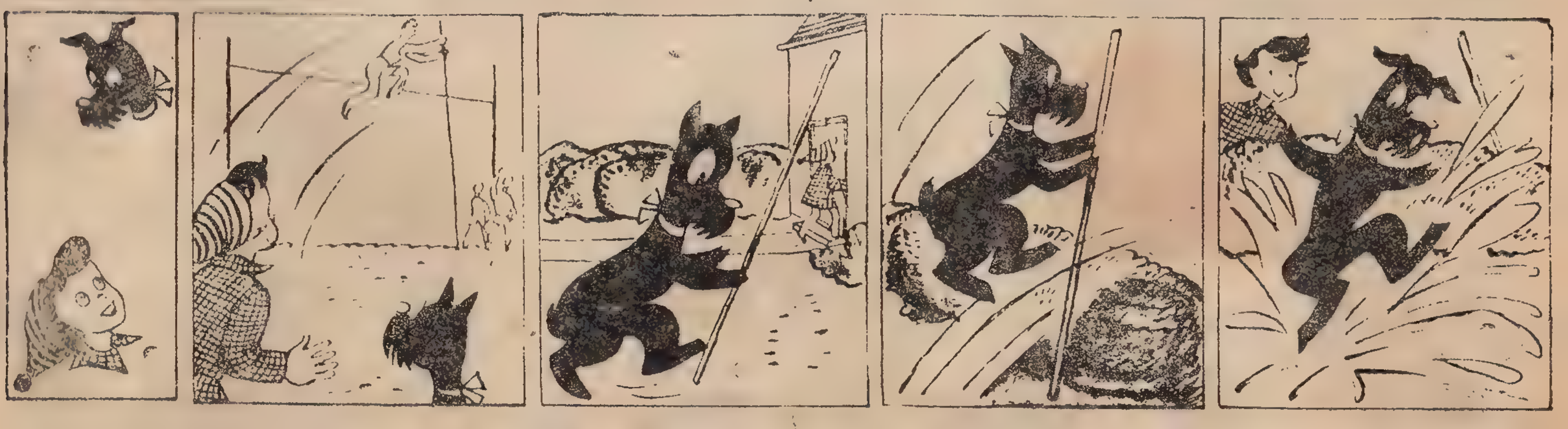

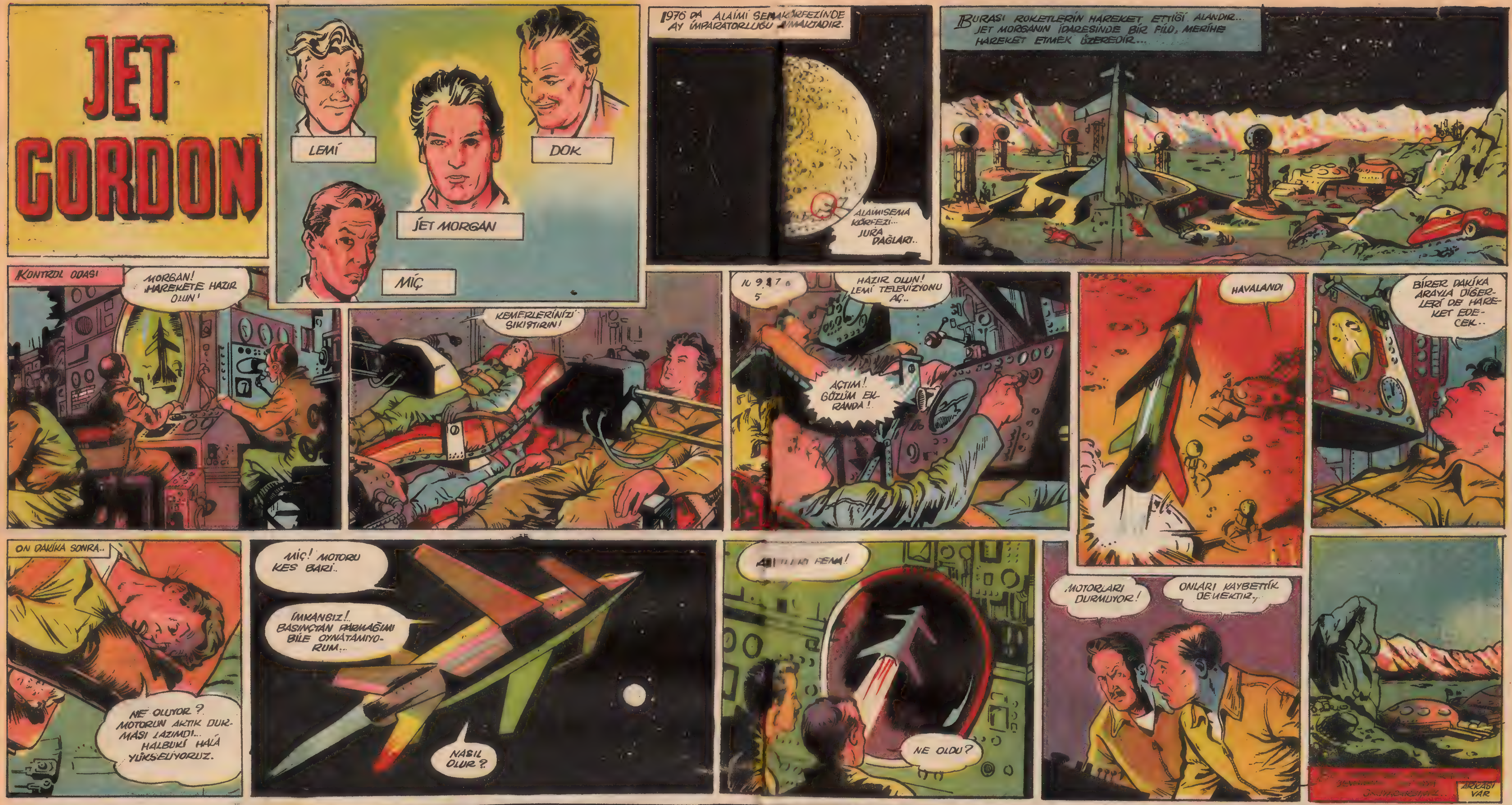
JET GORDON
LEMİ
DOK
JET MORGAN
MİÇ
1976 DA ALAİMİ SEMA KÖRFEZİNDE AY İMPARATORLUĞU ... KTADIR.
ALAIMISEMA KÖRFEZİ... JURA DAĞLARI..
BURASI ROKETLERİN HAREKET ETTİĞİ ALANDIR... JET MORGANIN İDARESİNDE BİR FİLO, MERİHE HAREKET ETMEK ÜZEREDİR...
KONTROL ODASI
MORGAN! HAREKETE HAZIR OLUN!
KEMERLERİNİZİ SIKIŞTIRIN!
10 9 8 7 6 5
HAZIR OLUN! LEMİ TELEVİZYONU AÇ..
AÇTIM! GÖZÜM EKRANDA!
HAVALANDI
BİRER DAKİKA ARAYLA DİĞERLERİ DE HAREKET EDECEK..
ON DAKİKA SONRA..
NE OLUYOR? MOTORUN ARTIK DURMASI LAZIMDI... HALBUKİ HALÂ YÜKSELİYORUZ.
MİÇ! MOTORU KES BARİ..
İMKANSIZ!.. BASINÇTAN PARMAĞIMI BİLE OYNATAMIYORUM..
NASIL OLUR?
FENA!
NE OLDU?
MOTORLARI DURMUYOR!
ONLARI KAYBETTİK DEMEKTİR..
ARKASI VAR

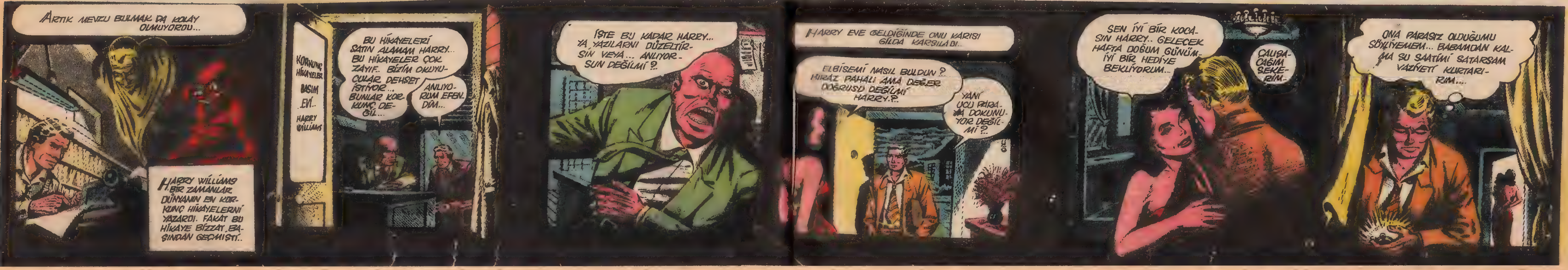
ARTIK MEVZU BULMAK DA KOLAY OLMUYORDU...
HARRY WİLLİAMS BİR ZAMANLAR DÜNYANIN EN KORKUNÇ HİKAYELERNİ YAZARDI. FAKAT BU HİKAYE BİZZAT BAŞINDAN GEÇMİŞTİ..
KORKUNÇ HİKAYELER BASIM EVİ.. HARRY WİLLİAMS
BU HİKAYELERİ SATIN ALAMAM HARRY... BU HİKAYELER ÇOK ZAYIF.. BİZİM OKUYUCULAR DEHŞET İSTİYOR... BUNLAR KORKUNÇ DEĞİL...
ANLIYORUM EFENDİM...
İŞTE BU KADAR HARRY... YA YAZILARNI DÜZELTİRSİN VEYA... ANLIYORSUN DEĞİLMİ?
HARRY EVE GELDİĞİNDE ONU KARISI GİLDA KARŞILADI..
ELBİSEMİ NASIL BULDUN? BİRAZ PAHALI AMA DEĞER DOĞRUSU DEĞİLMİ HARRY?..
YANİ UCU PARAYA DOKUNUYOR DEĞİLMİ?..
SEN İYİ BİR KOCASIN HARRY.. GELECEK HAFTA DOĞUM GÜNÜM. İYİ BİR HEDİYE BEKLİYORUM..
ÇALIŞACAĞIM ŞEKERİM..
ONA PARASIZ OLDUĞUMU SÖYLİYEMEM... BABAMDAN KALMA ŞU SAATİMİ SATARSAM VAZİYETİ KURTARIRIM...

KOMET **Spor**

HAZIRLAYAN: Dr. TARIK ÖZERENGİN

GÜREŞÇİLERİMİZ BİZE NELER SÖYLEDİLER?

Mayısın son haftasında Mithatpaşa stadı güreşte, yine, dünya çapında zaferlerimize sahne oldu: Serbest güreşte 6 şampiyonluk alarak ve Rusları iyice geride bırakarak «Dünya Kupası» nı kazandık. Greko-romende ise Ruslarla başabaş gitmemize rağmen, finallerde hakemlerin onları tutması yüzünden 2 birincilik (Dursun Ali ve Yaşar Yılmaz), 3 ikincilik (O. Kambur, M. Bayrak ve H. Kaplan), 1 üçüncülük (R. Doğan) ile ve pek az farkla ikinci olduk.

Serbest güreşte Türk gücüne kimsenin karşı koyamıyacağını bir kere daha ispat eden millî takım güreşçilerimiz, bu şampiyonadan sonra, kendileriyle konuştuğumuz zaman bize şunları anlattılar:

52 kilo birincisi Hüseyin Akbaş: Tokat'ın bir köyünde doğdum. 7 yaşındanberi hem güreşir, hem de koyunlarımı otlatırdım. 1953 de Yaşar Doğu ağabey beni Ankarada yerleştirdi ve minder güreşine başlattı. İlk defa Japonyadan dünya şampiyonu oldum. Bu defaki şampiyonaya bir ayda 10 kilo düşmek suretiyle girmeme rağmen, sonunda Rusu da tuşla yenip, yine şampiyon oldum. Sağ bacağım dizinden sakattır ama çok işime yarar. Rakiplerim onu zayıf sanıp tutmağa kalktıkları vakit, demir kazık gibi, bacaklarının arasına sokar ve yere yıkarım. Allah kısmet ederse memleketime daha çok şampiyonluklar hediye edeceğim.

57 kilo birincisi Mustafa Dağıstanlı: Samsunlu olup karakucak küreşinden yetişmeyim. 1952 de asker olunca minder güreşine başladım ve Yaşar hocanın delâletiyle minder güreşinde şampiyonluklara ulaştım. 1954 de Japonyada serbestte, geçen yıl İspanyadaki Akdeniz Olimpiyadında şampiyon oldum. Bu defa da öyle... Çok sevinçliyim ama, her üç şampiyonada da rakiplerimden birisini sayı ile yendiğimden hep 1 fena puan alarak birinci oluşuma kızıyorum. İnşallah, bundan sonra, hepsinin sırtını yere getirip o 1 fena puanı da almamaya çalışacağım.

62 kilo üçüncüsü Bayram Şit: Bu defaki şampiyonaya iyi hazırlanamadan girdim ve nefessizliğim dolayısıyla istediğim dereceyi alamadım. Olimpiyatlarda bunu telâfi edip, bayrağımızı mutlaka şeref direğine çektirip, istiklâl marşımızı ben de çaldırtacağım.

67 kilo üçüncüsü Mehmet Çelebi: 20 yaşındayım, Adanalıyım. Millî formayı 1955 de Japonyada giydim. Bu defa üçüncü olabildimse buna en çok gençliğim ve tecrübesizliğim sebeptir. Ama söz veriyorum: Çalışacağım ve milletimin yüzünü daima ak edeceğim.

73 kilo birincisi İbrahim Zengin: Amasyada doğmuşum, sonra Tokatta yerleşmişiz. Köy düğünlerinde hep güreşir, karakucak yapardım. 1951 de minder güreşine ilk çıktığım zaman, bir gün dünya şampiyonu olacağım hatırımdan bile geçmiyordu. Bu defa Allah onu da nasip etti. Bu şampiyonada keşki Rus sakatlanıp çıkmasaydı da onu da yenseydim!.. Millî marşımızı dinlerken duyduğum hazzı hiç bir kupa ve madalyaya değişmem.

79 kilo birincisi İsmet Atlı: 5 sene evvel Adanada minder güreşine başladığım zaman kendime güveniyor, milletime faydalı olacağıma inanıyordum. Ciddi ve azimle çalışmanın mükâfatını gördüm. Güreş hayatımda en unutamıyacağım iki hâdise: 1954 de Japonyada Rusu yendiğim vakit Japon halkının beni çılgınca alkışlayışı, bu defa da Mithatpaşa stadında 20 bin kişinin âdeta tek bir ağız gibi gürleyen sesinin her güreşimde kulaklarımı doldurup benliğimi sarışıdır.

87 kilo birincisi Adil Atan: Babam da pehlivandır. Ağabeyim İrfan Atanla çocuk yaştan beri güreşlere çıkardık. 1950 de er meydanı «Kırkpınar» da bütün rakiplerimi yendikten sonra İstanbula yerleşip minder güreşine başladım. 1952 olimpiyat üçüncüsü, 1954 dünya ikincisi olduktan sonra şimdi de dünya şampiyonluğunu kazandım. Finalde Rusun bana tuşla yenilişine «tesadüf» diyenler varmış. Halbuki onu, beni künde ile kaldırırken, topuklarını bir anda yerden keserek mukabil oyunla yendim.

Ağır siklet birincisi Hamit Kaplan: 1951 de bir arkadaşımın, âdeta zorla beni bir köydeki güreşe sokmasıyla ortaya çıktım. Eski şampiyon Adil Candemir de dayımdır, beni teşvik etti ve yetiştirdi. Bu defa Rusla yaptığım çetin güreşi hakkıyla kazanmama rağmen hakemlerin, jürinin müdahalesiyle bunu vermeleri, hele Greko-romende de aynı işi yapmaları beni üzdü, ama şevkimi kırmadı. Olimpiyatlarda bunun acısını çıkaracağım.

Serbest güreşte dünya birincisi olan güreşçilerimiz

KIRKPINARDA KARABACAK BAŞPEHLİVAN OLDU

500 yıllık mazisi olan Edirnenin tarihî «Kırkpınar» güreşleri sona ermiş ve daima yağlı güreş olarak yüzlerce, her boydan, pehlivan arasında yapılan bu güreşlerin başpehlivanlığını (87 kiloda serbest güreş millî takımımızın namzetlerinden de olan) Samsunlu İbrahim Karabacak kazanmıştır.

Meşhur İrfan Atan ve kardeşi Adil Atan Kırkpınara geldikleri halde, hakem heyetiyle ihtilâfa düştüklerinden, güreşlere katılmamışlardır.

DÜNYADA SPOR

MACAR MİLLÎ FUTBOL TAKIMI BOCALIYOR

Dünyanın en kuvvetli futbol takımı sayılan Macar millî takımı geçen Şubatta millî takımımıza 3-1 yenildikten sonra bocalamağa başlamış ve birbirini takip eden kötü neticeler onların «futbol önderliği» şöhretini hayli zedelemiştir.

Macarlar bize yenildikten son ra yaptıkları 4 maçta Çekoslovaklara ve Belçikalılara da yenilmişler, Yugoslavya ile, zorla 2-2 berabere kalmışlar, son olarak geçen hafta da Portekizle yine aynı neticeyle berabere kalmaktan kurtulamamışlardır.

Bu neticeler Macar idarecilerini çok kızdırmış olup, başta takımın kaptanı meşhur Puşkaş olmak üzere, birçok oyunculara cezalar verilmiştir.

TURGAY BREZİLYAYA, KADRİ İTALYAYA ÇAĞIRILDI

G. Sarayın ve millî takımımızın en iyi oyuncularından kaleci Turgay Brezilya, Kadri ise İtalyan kulüpleri tarafından satın alınmak istenmektedir. Turgaya 40 bin, Kadriye 20 bin lira transfer ücreti teklif ediliyor. Her iki futbolcu da bu cazip teklifleri kabule istekli iseler de, kulüplerinin buna razı olup olmıyacağı henüz bilinmemektedir.

OYUN - EĞLENCE

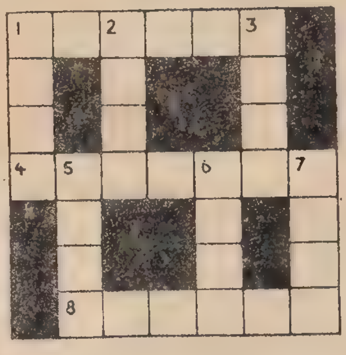

BULMACA

Üstündeki numaralara göre bulunacak: Yalnız (1) yana ve aşağı iki kelime olacak: 1 — Ya ramaz çocuk, hedef, 2 — Her şeye karışır. 3 — Ağlama, 4 — Yağsız toz peynir. 6 — Musevi adı. 7 — Tahıl ölçeği. 8 — Hz. Osmanın ailesi.

Yukarıdaki bilmeceyi halledip (KOMET Bilmece Memurluğu) adresine gönderiniz. Bilmeceyi doğru halledenler arasında çekilecek kur'ada 1 inciye kol saati, 5 kişiye dolma kalem, 10 kişiye kıymetli roman, 100 kişiye birer kitap vereceğiz.

Numaraları birleştiriniz!

CANAVARLAR VADİSİ
ROBİN BİR ALİMİN OĞLUYDU.. ANNESİ VE BABASIYLE BİRLİKTE AFRİKAYA ASLAN AVINA GELİRLERKEN UÇAK DÜŞMÜŞ, ROBİN DE BÖYLECE ÖKSÜZ KALMIŞTI... ARTIK BALTA GİRMEMİŞ ORMANLARDA HAYVAN ARKADAŞLARI İLE MEDENİYETTEN UZAK YAŞIYORDU...
BİR ÇOCUKLA BİR ADAMIN AYAK İZLERİ VAR.. HEM DE ÇOK YENİ!..
İZLER UZAYIP GİDİYORDU...
..ONLARI BİR LAGÜN'E KADAR TAKİP ETTİLER..
BU MAHLUKLAR DA NE ACABA?
KORKUNÇ CANAVARIN ÜZERLERİNE GELDİĞİNDEN HABERSİZDİLER..
BUNLAR İRİ VÜCUTLU SÜRÜNGENLERDİ... KARINLARINI DOYURMAKLA MEŞGUL İDİLER..
SÜRÜNGENLER SOLUĞU GÖLDE ALDILAR...
HAYDİ PET! İZLERİ TAKİBE DEVAM EDELİM!..
İZLER DAĞIN TEPESİNE ÇIKIYORDU..
ŞU KÖPRÜDEN GEÇELİM PET!.
FAKAT BU SIRADA BİR SES!.
DUR! KİMSİN? CANAVARLAR VADİSİNDE NE İŞİN VAR?

ARKASI VAR

KİT KARSON
BEKLEYİN DAHA YAKLAŞSIN-LAR!..
4. CÜ DEMİRYOLU DÖŞEME KAMPI HİNTLİLERİN HÜCUMUNA UĞRAMIŞTI. İŞÇİLER MÜDAFAA VAZİYETİ ALMIŞ-LARDI...
KIZIL DERİLİLER HEMEN KAMPI DAİRE İÇİNE ALDILAR..
BEYAZLARA ÖLÜM!..
DİKKAT!! ATEŞ!..
KIZIL DERİLİLER SAYILARININ ÇOKLUĞUNA RAĞMEN FAZLA ZAYİAT VERDİLER...
BU KORKUYU ÇEKMEKTENSE BURADAN GİTME-Lİ DAHA İYİ...
BU FİKRİNİ SAKIN KİMSEYE AÇMA EMİ ?
KAMPA GELMEKTE OLAN KİT KARSON VAZİYETİ UZAKTAN GÖRMÜŞTÜ...
DEMİRYOLCU-LAR HÜCUMA UĞRAMIŞ... HAYDİ YILDIRIM İLERİ!..
KİT KARSON YERLİLERİN ÜZERİNE YILDIRIM GİBİ GELİYORDU...
ŞUNLARI BİRAZ OYALIYALIM!..
TİM MORGAN KİD'İ GÖRMÜŞTÜ
KARSON GELİYOR ÇOCUKLAR! YAŞASIN!..
KİD'İN MEYDANA GETİRDİĞİ PANİKLE YERLİLER GERİ DÖNDÜLER..
YAŞA KİD! TAM ZAMANINDA YETİŞTİN!..
ADAMLAR HAKLI... ONLARIN MINTIKASINA GEÇMİŞSİNİZ... KİM VERDİ BU AKLI SİZE ?..

MORGAN SAŞIRDI..
PATRON SİMON GLUBE SÖYLEDİ... O İŞ BİLEN BİR ADAMDIR...
ONU MEDHEDİP DURMA... BİZİM SIRTIMIZDAN GEÇİNİYOR... BİZE ESİR GİBİ MUAMELE EDİYOR....
MORGAN İŞÇİYE KÖTÜ KÖTÜ BAKTI.
KAPA ÇENENİ SERSEM!.. ONUN EMİRLERİNİ YAPMIYA MECBUR DEĞİLMİYİZ ?..
PATRONUNUZU ZİYARET EDECEĞİM... BU BÖYLE DEVAM EDERSE İSTİKBALİNİZ KARANLIK DEMEKTİR....
BU SIRADA BÜYÜK REİS ŞİMŞEK KABİLESİNİ TOPLAYARAK NUTKA BAŞLADI..
ARKADAŞLAR BU GÖRDÜĞÜNÜZ MUKAVELENİ BEYAZLARLA YAPMIŞTIK... GÜYA BU TOPRAKLARDA RAHAT YAŞIYACAKTIK... FAKAT BEYAZLAR BUNU HİÇE SAYDILAR....
REİS, MUKAVELEYİ PARÇALADI..
HARP EDECEĞİZ.. BİR TEK BEYAZ BIRAKMIYACAĞIZ BURADA !..
BEYAZ KÖPEKLERE ÖLÜM!..
BU HADİSEDEN HOŞLANMIYAN TEK HİNTLİ, REİS ŞİMŞEĞİN KIZI İDİ..
HAYIR BABA! HARP EDEMEZSİN!
AY ÇİÇEK BABASINA SOKULDU VE . . . .
ÖNCE BEYAZLARLA KONUŞ BABA! BELKİ ANLAŞIRSINIZ...
HAYIR KIZIM! ARTIK ÇOK GEÇ... KARARIM KARARDIR... DÖNMEM !...
TAM O SIRADA BİR HİNTLİ GELDİ...
REİSİMİZ!.. ÇOK ZAYİAT VERDİK... BEYAZLAR TÜFEK KULLANDILAR....
OH BABA!. NE FENA....
BU SIRADA İHTİYAR BİR HİNTLİ İLERLEDİ..
BELKİ KIZINIZ HAKLI... GALİBA BİZ ONLARI KIZDIRACAK BİR ŞEY YAPTIK.. KAN KARDEŞİNİZ KİD KARSON BİLE SİLAH KULLANMIŞ...
KORKMA İHTİYAR!. DEMİR YOLUNU BİZİM TARAFA GEÇİREMİYECEKLER
BİZE KARŞI SİLAH KULLANMIŞLAR... BİZ DE SİLAH BULACAĞIZ...
DEVAMI VAR.

DEDEKTİF
①
MAYK
PETER O GECE BİR ISLIK SESİ İŞİTMİŞTİ....
GÜNAYDIN!
SABAH OLALI ÇOK OLDU! GEÇ KALDIN!
KAYIP JET! Hava meydanından: Dün gece bir jet kayboldu. Haber aldığımıza göre...
DÜN GECEKİ GÜRÜLTÜ O MUYDU ACABA? MEYDAN BURAYA YAKIN!..
BU GÜN FATE TEYZELERE GELİYORMUSUN?
BEN GELEMEM ANNECİĞİM....
ÇOCUKLAR ARKADAŞLARIYLE BULUŞTULAR...
İYİ Kİ BURAYA GELDİK BOP!..
ÇOK YORULDUK! DİNLENMEK BORCUMUZDU...
FALCI
LİMONATACI..
GÜNAYDIN BOP! BURADA İŞİN NE?..
GÜNAYDIN EFENDİM! SİZE YEĞENLERİM POLİ İLE JENİ'Yİ TANITAYIM. ÜÇÜNCÜSÜ MEYDANDA YOK!..
PETER MUHAKKAK KAYIP JETİN PEŞİNDEDİR..
BU İŞLE İLGİLENİRSİNİZ BELKİ MAYK AMCA!..
DOĞRU..
DEDEKTİF MAYK! SİZİ LONDRADAN ÇAĞIRIYORLAR...
TEŞEKKÜR EDERİM...
BUYRUN BAYIM!.. SİZİ BEKLİYORLAR! HEPSİ BURADALAR...
MAYKI, HİZMETÇİSİ SAN TELAŞLA KARŞILADI...
DEMEK VAZİYET ÇOK NAZİK HA?
SKOTLAND YARD'DA
KAYIP JET MESELESİNİ BİLİYORSUNUZ!.. YARDIMINIZA MUHTACIZ!..
DEDEKTİF MAYKI SKOTLAND YARD'DAN ÇAĞIRMIŞLARDI...
FAKAT BU ASKERİ BİR MESELE..
ÖYLE AMA BU MİLLETLER ARASI BİR HADİSE!..
ŞEHRİ İYİ BİLİRSİNİZ. SİZ BU KISMA BAKIN!..
EVET BİLİRİM SAYILIR...
JET HENÜZ BURALARDADIR!. AMA YAKINDA KAÇIRABİLİRLER...
BU SIRADA PETERS...
O SES JET'İNMİYDİ ACABA? KANALDAKİ IŞIK İŞARET IŞIĞI OLACAK!.
BU UÇAĞI BİR BULABİLSEM..
MÜKAFAT OLARAK ONA BİNMEK İSTERDİM...
IŞIK BU TARAFLARDAN GELİYORDU.. ACABA İHTİYAR BOP BİR ŞEY BİLİYORMU?..
BURALARDA ŞÜPHELİ BİR ŞEY GÖRDÜNMÜ? BİR JET KAYIP DA...
JET Mİ? BURADA JET'İN IŞİ NE OĞLUM..?
PETER TAM GERİ DÖNÜYORDU Kİ...
DEFOL BURADAN YUMURCAK!..
TUHAF!.. NE OLUYOR BURADA?..
DEDEKTİF MAYK YOLDA POLİ İLE JERİ'YE RASTLADI...
NE O ÇOCUKLAR ÜZGÜN GÖRÜNÜYORSUNUZ!.
KÜÇÜK KARDEŞİMİZ PETER KAYIP! ONU DÜŞÜNÜYORUZ..

EVET EFENDİM! DÜN GECE EVE GELMEDİ!..
KAYIP MI
MAYK BU HABERLE İLGİLENDİ...
AKLI FİKRİ KAYIP JETTE İDİ. MUHAKKAK ONU ARAMIYA GİTTİ...
BU GÜN PAZAR NASIL OLSA! BERABERCE ARIYALIM!..
BU SIRADA PETER...
BODRUMDA GİZLİ BİR TOPLANTI YAPIYORLAR!..
ŞİMDİ ANLADIN-MI?..
REİS PETERİ GÖRDÜĞÜNE MEMNUN OLMAMIŞTI...
JET'İ GÖRDÜ GALİBA REİS!
AYILT BAKALIM! NELER BİLİYOR ÖĞRENELİM..
BURALARDA İŞİN NE?
KAYIP JETİ BULDUM... ONU ARIYORDUM!.. YAKALANACAK-SINIZ...
TUU!.. GEVEZELİK ETTİM GALİBA...
YANILIYOR-SUN! SENİ GEBERTECE-ĞİZ DELİKAN-LI...
TEKERLEK İZLERİ BURADA SONA ERİ-YOR...
BAKALIM ÖBÜR SAHİL-DE KİMSE VARMI?
UMDUĞUM GİBİ KİMSE YOK!..
FAKAT PETER İLE TEKER İZLERNİN İLGİSİ NE?..
TEKERLEK İZLERİ JETİN BURAYA İNİŞ YAPTIĞINI GÖSTERİ-YOR... PETERS DE BURAYA GEL-Dİ VE BUNU ANLADI...
YANİ PETER JET HIRSIZ-LARININ ELİNDEMİ ŞİMDİ?..
BAŞINA BİR KAZA GELME-DİYSE EVET ÇOCUKLAR...
ARAŞTIRMALA-RIMIZI DERİNLEŞ-TİRELİM...
NE AKSİLİK!.. ŞUNLARI TAKİP EDELİM HEMEN!..
BU SIRADA PETER YABANCI ŞİLEPTE İDİ...
YAŞASIN!.. BENİM İŞARE-TİMİ GÖRDÜLER.
İMDAT MI İSTEDİK BİZ?
BU YUMUR-CAĞIN İŞİ SENE!..
DOĞRU GİDİP BAKMALI!..
JET HIRSIZ-LARNIN ŞİLEBİNDE PETER S.O.S İŞARETİ VE-RİYORDU...
SEN GEBERMEYİ HAKETTİN AR-TIK YUMURCAK!
BİR DENE BA-KALIM?
BİR DE KAFA TUTMAK HA?..
SIRA BENDE!..
ŞİMDİ NE YAPACAĞIM BEN?..

BU SIRADA DEDEKTİF MAYK ARAŞTIRMAYA DEVAM EDİYORDU...
ODUNCU..
GÜNAYDIN ÇOCUKLAR!
PETERİ GÖRDÜNMÜ AMCA ?..
TABİİ! DÜN GÖRDÜM!.. KAYIP JETİ ARIYORDU.. TAM YERİ, DEDİM!..
DOĞRU SÖYLEMİŞSİN! TAM YERİ!
NEREYE GİTTİ?
SABAHLEYİN ETRAFI DOLAŞTIM KİMSECİKLER YOKTU...
NEREDE OLABİLİRLER?
8 NUMARALI İSKELEDE VAMBURG ADLI BİR ŞİLEP VARDI..
HEMEN İSKELEYE KOŞTULAR...
JERİ, PETERİN ÇANTASINI BULDU BAKIN! DEDEKTİF JERİ.....
JERİ İSKELEDE PETERİN ÇANTASINI BULMUŞTU..
BAKIN BİR ŞEY DAHA!
BUNLARI PETER DÜŞÜNMÜŞ OLACAK!..
EVET! PETERİN İŞİ BUNLAR...
MAYK HEMEN SADIK UŞAĞI SAN'A TELEFON ETTİ...
SAN!.. HEMEN UÇAK ALANINA GEL!. İKİ SAATE KADAR GEL!..
DÖRT TANE DE SERBEST PASAPORT GETİR...
BUNLARIN MANASI NE MAYK AMCA...
PETERİ ARAMAK İÇİN AVRUPAYA GEÇECEĞİMİZİ AİLENİZE HABER VERİN....
AVRUPAYAMI?.. NE GÜZEL!..
İYİ Kİ PETER KAYBOLDU!..
BİR KAÇ SAAT SONRA UÇAKTA...
DENİZDEKİ ŞİLEPLERE DİKKAT EDİN!..
BİR BALIKÇI MOTORUYLA, KERESTE YÜKLÜ BİR ŞİLEP VAR!..
BU SIRADA PETER DIŞARI FIRLAMIŞTI...
YUMURCAĞI YAKALAYIN!.
İŞTE ORADA!.
NE YAPAYIM ŞİMDİ?
HER HALDE BURAYA GELEMEZLER...
PETER DİREĞE TIRMANIYORDU..
ÇEKİL ŞURADAN DİYORUM!.. BENİ KİMSE İNDİREMEZ!.
YUMURCAK!..
AŞAĞI DÜŞÜR ONU! AŞ GEBER TUTARIZ...
KAFASI ÇARPTI REİS...
GEBERSİN KERATA...
NE YAPACAĞIZ ŞİMDİ? BAŞIMIZA İŞ ÇIKARDI GALİBA!.
GEMİYE BİNDİĞİNİ KİMSE GÖRMEDİ Kİ..

Timsah
ADAMLAR
ÇETESİ
ATEŞ DİN İLE ARKADAŞI JERİ, AFRİKA MAHALLİ POLİS ŞEFİ JİM GRAND'DAN BİR TELGRAF ALDILAR..
TELGRAF
DARIM DERTTE!
ACELE GEL!..
DİNLE ARKADAŞI HEMEN YOLA ÇIKTILAR...
VİKTORYA ŞELALESİ GÖRÜNDÜ. GELDİK SAYILIR ARTIK...
HOŞ GELDİN DİN!.. HEMEN GELECEĞİNİ BİLİYORDUM...
DİN İLE JERİ, JİMİN KOMŞULARIYLE DE TANIŞTILAR..
BAY SİMON KLOY! TÜTÜN TÜCCARIDIR.. ARKADAŞIM DİN! TİMSAH ADAMLARI YAKALIYACAK!.
MEMNUN OLDUM!.
HAREKETE GEÇMEK ZAMANI GELDİ DOĞRUSU!.
JİMİN EVİNE DOĞRU YOLA ÇIKTILAR..
BU MESELEYİ ANLATSANA JİM!
YERLİLERİN KURDUĞU BİR CEMİYET DİN! MAU-MAULARLA İLGİSİ YOK!
KURT! KURT! NEREDESİN? BENİ KARŞILAMIYA ÇIKARDI HALBUKİ!.
ŞUNA BAKSANIZA HELE!.
ALÇAKLAR! ONU DA ÖLDÜRDÜLER! ZAVALLI KURT!
KİM ÖLDÜRDÜ?..
TİMSAH ADAMLAR! İŞTE İŞARETLERİ..
İÇERİ GİRELİM JİM.. BU HADİSE SENİ OLDUKÇA SARSTI!..
AMAN TANRIM!
DİKKATLİ OL JİM.. BELKİ BURADADIRLAR..
HİZMETKÂRIMI DA ÖLDÜRMÜŞLER..
BEN... BEN...
ÖLDÜ!.
ONLARIN DAVULLARI..
KİLOMETRELERCE İLERDE...

AFRİKA MAHALLİ POLİSİ ŞEFİ JİM GRAND, RED VE JERRY TİMSAH ADAMLAR MESELEŞİNİ AYDINLATMIYA GİTMİŞLERDİ..
ANLAT BAKALIM NEYMİŞ BU TİMSAH ADAMLAR MESELESİ ?..
ANLATAYIM...
SEBEBİNİ BİLMİYORUM AMA DEHŞET YARATMIYA ÇALIŞIYORLAR.. İLK DEFA BİR BEYAZIN EVİNE SALDIRDILAR!.
BONGUYA GİDELİM. O BU HUSUSTA ÇOK ŞEY BİLİYOR!..
KİM BU BONGO ?
PARATSE KABİLESİ REİSİ!.. TİMSAH ADAMLARIN EN ÇOK HÜCUMUNA UĞRAYAN KABİLE...
BU GENİŞ ARAZİ ONUNDUR.. MODERN USULLERLE TÜTÜNCÜLÜK YAPMAKTADIR...
NASILSIN VANİKA? İŞLER NASIL ?
İŞÇİLER EVLERİNİ KORUMAK İÇİN KÖYLERİNDE KALDILAR...
BU HABER JİM GRAND'IN CANINI SIKTI...
GİDELİM! BONGO'NUN KÖYÜ ORMANDAN 3 KM. İÇERİDE...
ÜÇ ARKADAŞIN ORMANDAKİ YOLCULUKLARI GÖZETLENMEKTE İDİ...
ÖNÜNE BAK!.
NE OLUYOR ?
BU TARAFA!. BURADAN, GELİYOR!..
DUR RED!. BU ORMANDA KİM SEYİ YAKALIYAMAZSIN!..
AKLIM ERMİYOR!. İSTESELERDİ BİZİ ÖLDÜRÜRLERDİ...
GARİP ADAMLAR!. BELKİ DE ŞAKA YAPTILAR!..
BU DA MI ŞAKA ACABA ?
HAKLISIN!. BU ÇOK TEHLİKELİ BİR İŞ!.
DUR JERY!. ATEŞ ETME!..

RED VE JERRY, AFRİKA MAHALLİ POLİSİ ŞEFİ JİM GRANT'A YARDIMA GELMİŞLERDİ... BONGO'NUN KÖYÜNE GİDERKEN YOLLARINI YERLİLER KESTİ...
SİLAHLARINIZI İNDİRİN! HAYDİ!.
DUR! BU REİS BONGO'DUR!
HABERCİLER GELDİĞİNİZİ SÖYLEDİLER! BEN DE KARŞI ÇIKTIM..
YARDIMA İHTİYACINIZ OLDUĞU İÇİN Mİ ?
BUNUN CEVABINI SİZE KÖYÜN HALİ VERECEKTİR...
TİMSAH ADAMLAR!.. ERKEKLER ÇALIŞIRLARKEN KÖYÜ YIKTILAR!. İŞTE İŞARETLERİ...
AĞAÇTAN BİR TİMSAH SARKIYORDU...
BUNUN ÜZERİNE BİR TOPLANTI YAPTIK. ŞİMDİ KONUŞAN BÜYÜK SİHİRBAZDIR...
NE SÖYLÜYOR ?
"BEYAZ ADAMLARIN TARLALARINDA ÇALIŞTIĞIMIZ İÇİN ŞEYTANLARI KIZDIRDIK!." DİYOR....
ZENGİN TOPRAKLARIMIZI SATIP DEDELERİMİZ GİBİ HUZUR İÇİNDE YAŞIYALIM!
DUR BAKALIM! BÖYLE ŞEY OLMAZ!. BENİ DİNLEYİN!
BEYAZ ADAMLAR ŞEYTAN DEĞİLDİR... ONLAR DA BİLDİĞİNİZ...
APTALLIK ETME!.
NE DEMEK İSTİYORSUN ?
SEN ANLAT SİMON!.
KUDUYU KIZDIRIRSAK FENA OLUR...
AAH!.
BONGO'YU VURDULAR!
BU TARAFALAR! BURADALAR...
BURADALAR RED! GEL!.
JERRY! BURAYA GEL!. BURAYA!.
BU TARAFA RED BU...
ARKASI VAR..

KOMET Spor

AS GÜREŞÇİLERİMİZ

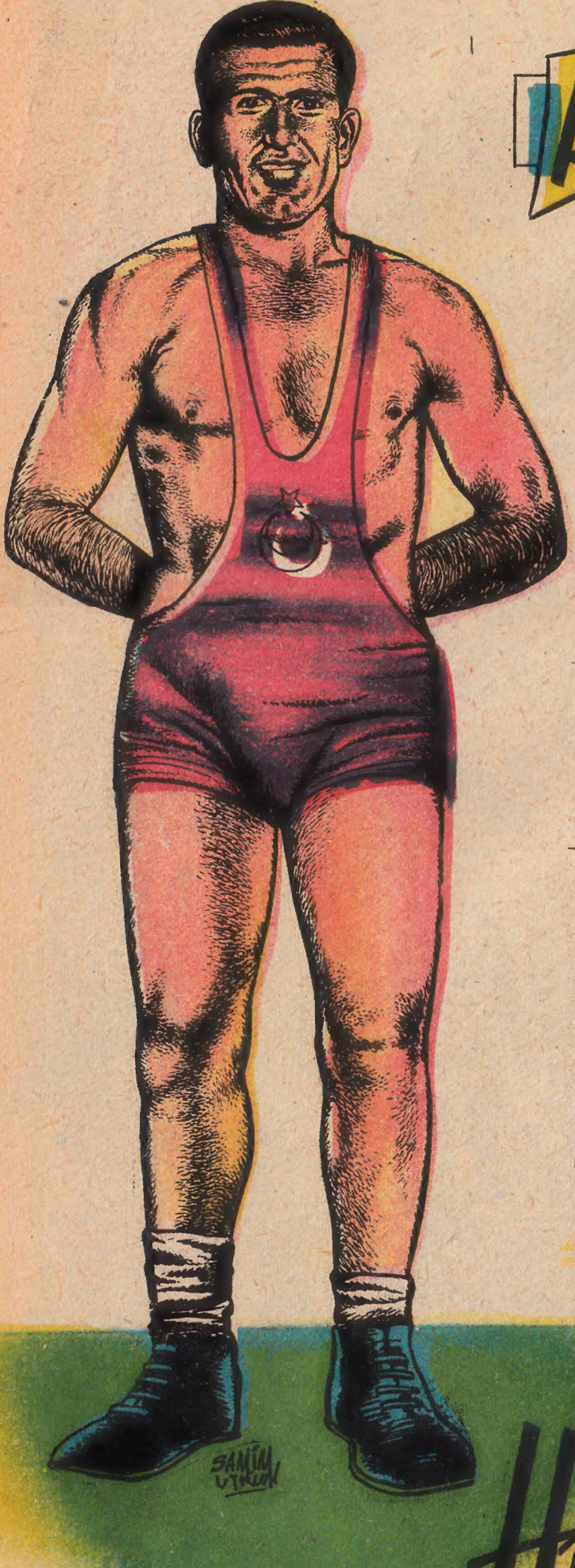

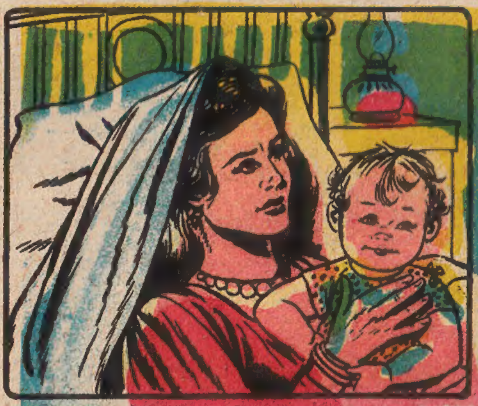

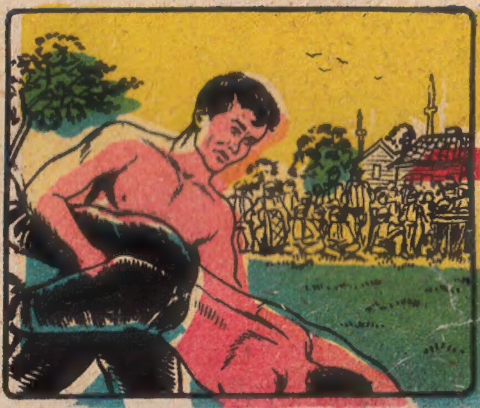

Bütün dünyaya «Türk gibi kuvvetli» sözünü tanıtmış ve yaymış olan pehlivanlarımız, peşpeşe kazandıkları zaferlere bir yenisini daha, geçen hafta Mithatpaşa stadındaki minderlerde eklerken, güreşin kralı sayılan ağır siklette yepyeni ve adı artık kolayca unutulmayacak bir Türk yıldızı parlayıverdi:

Hamit Kaplan!..

Kendisi ancak 95 kilo gelen bu 22 yaşındaki genç Türk pehlivan 125 kiloluk Bulgarı tuşa getirdikten sonra belki on kere dünya şampiyonu olmuş 135 kilo ağırlığındaki dev Rus'u da yenerek serbest güreş cihan şampiyonu oldu.

Hamit Kaplan 1934 yılında Amasyada doğmuştur. O da her Türk genci gibi köyünde güreş tutarak büyümüş

ve akranları arasında kimse bileğini bükememiştir. Delikanlılığında yağlı güreş yapmış, nihayet 1952 yılında minder güreşinde çalışmalarına başlamıştır. Hamit hem serbest, hem de greko-romen güreşinde çok çabuk kendini göstermiş, ilk defa Almanyada yapılan greko-romen şampiyonasında milli formayı giyerek sikletinin üçüncüsü olmuştur. Geçen yıl İspanyada yapılan Akdeniz olimpiyadında da serbestte şampiyonluk kazanmıştır. Şimdi ise dünya şampiyonudur.

Bekârdır. Hâlen İstanbulda er olarak askerlik vazifesini yapmakta olup arkadaşları ve âmirleri tarafından çok sevilen bir gençtir.

Hamit KAPLAN